

6. januar 2025

§ 13 afgørelse om etablering, udvidelse eller ændring af opbevaringsanlæg til husdyrgødning



Bødgersmindevej 17, Kjellerup

Afgørelsesdato: 7. januar 2025

Sagsnr.: 24/34213

Registreringsblad

Titel: § 13 afgørelse om etablering, udvidelse eller ændring af opbevaringsanlæg til husdyrgødning

Overordnet lovgivning: Efter §17 i Lov om husdyrbrug og anvendelse af gødning m.v.
Dato for afgørelse: 7. januar 2025

Husdyrbruget Gammelager A/S
Beliggenhedsadresse Bødkersmindevej 17, 8620 Kjellerup
Bedrift CVR 44152533
Ejendomsnummer 10160651
CHR nr. 63526

Ansøger adresse Vallerbækvej 125, 7470 Karup J
Ansøger e-mail mail@mbjbykov.dk
Matrikler på ejendomsnummer 14e, Thorning By, Thorning

Tilsynsmyndighed Silkeborg Kommune

Miljøsagsbehandler Christina Thorslev Petersen

Indholdsfortegnelse

Registreringsblad	2
Afgørelse	4
Beskrivelse af projektet	5
Vurdering	6
Lovgrundlag	7
Klagevejledning og offentliggørelse	8
Oplysningspligt Landbrug	9
Bilag 1 - Nedenstående er <i>orienteret</i> om afgørelsen via e-mail.....	10
Bilag 2 – Markkort med angivelse af de marker som vil modtage afgasset biogas gylle. .	11

Afgørelse

På grundlag af de i sagen foreliggende oplysninger træffer Silkeborg Kommune afgørelse om, at etablering af gødningsopbevaringsanlæg på Bødkersmindevej 17, Kjellerup ikke kræver tilladelse eller godkendelse efter Lov om husdyrbrug og anvendelse af gødning m.v.¹.

Der gøres opmærksom på at der er krav om beplantning jf. § 13 stk. 7 i husdyrgodkendelsesbekendtgørelsen² senest d. 31. december året efter etablering.

Afgørelsen gælder kun for det anmeldte. Der må ikke ske udvidelse eller ændring i dyreholdet eller anlægget, før ændringen er anmeldt og godkendt af Silkeborg Kommune. Det er Silkeborg Kommunes vurdering, at det anmeldte overholder kravene i § 13 i Bekendtgørelse om tilladelse og godkendelse m.v. af husdyrbrug.

Afgørelsen bortfalder, hvis den ikke er udnyttet senest 6 år efter afgørelsen er meddelt. Der gøres endvidere opmærksom på, at afgørelse efter § 13 ikke fritager fra krav om tilladelse, godkendelse, dispensation m.v. efter anden lovgivning.

Husk at ejer selv er ansvarlig for at tilpasse BBR oplysninger. Dette kan gøres ved at sende en mail til team.byg@silkeborg.dk når beholderne er opført. Husk at vedlægge byggetegninger.

¹ Lov om husdyrbrug og anvendelse af gødning m.v. nr. 520 af 1. maj 2019

² Bekendtgørelse om godkendelse og tilladelse m.v. af husdyrbrug Nr. 1089 af 16. oktober 2024

Beskrivelse af projektet

Sagens grundlag

Følgende oplysninger er indgået i behandling af sagen:

- Ansøgning nr. 247649 version 3

Silkeborg Kommune har den 8. november 2024 modtaget anmeldelse om etablering af en ny gyllebeholder på Bødkersmindevej 17, Kjellerup tilhørende Gammelager A/S.

Der etableres et ny gødningsopbevaringsanlæg med overdækning på 756 m² med et indhold på 3000 m³, en diameter på 31 meter og en sidehøjde på maks. 2 meter over terræn og en maksimal højde på i alt 8 meter.

Der vil blive etableret beplantning mellem beholderen og de omkringliggende marker mod vest og syd.



Figur 1. oversigtskort der viser placering af gyllebeholder og afskærmende beplantning.

Vurdering

Silkeborg Kommune vurderer, at:

Oplysningskravene til anmeldelsen er opfyldt, da der er indsendt

- 1) Oplysning om landbrugspligt på ejendommen.
- 2) Oplysning om, hvad det anmeldte skal anvendes til.
- 3) Oplysninger om dimensioneringen på anlægget
- 4) Oplysninger om placering i forhold til eksisterende bygninger.
- 5) Oplysninger om eventuelle terrænændringer.
- 6) Oplysninger om placering i forhold til kravene i § 13, stk. 5 samt § 6-8 i husdyrbrugloven
- 7) oplysninger om ammoniakdeposition på kategori 1, 2 og 3 natur

Anlægget kan opføres, da følgende betingelser er opfyldt:

- Anlægget er erhvervsmæssigt nødvendig for den pågældende ejendoms drift som landbrugsejendom og beliggende i tilknytning til ejendommens eksisterende bebyggelse. I vurderingen er det lagt vægt på det samlede areal i området, som gyllen skal udbringes på.
- Anlægget overholder afstandskravene i tabel 1
- Det samlede grundplan for det anmeldte overstiger ikke 3.000 m² (eksklusiv kantbelægning)
- Der er indsendt beplantningsplan jf. § 13 stk. 7 (se bilag 2)
- Afstandskrav i § 7 og 8 i husdyrbrugloven er overholdte
- Der sker ikke terrænændringer der overskrider +/- 1m

Det er Silkeborg Kommunes vurdering, at opførelse af det anmeldte overholder de i Bekendtgørelsens § 13 nævnte betingelser.

Silkeborg Kommune vurderer derfor, at gyllebeholderne ikke er omfattet af godkendelsespligten.

Tabel 1. Afstandskrav jf. § 13 i husdyrgodkendelsesbekendtgørelsen

	Krav i meter	Aktuel afstand
Til nabobeboelse uden landbrugspligt og som ikke er ejet af den ansvarlige for driften af husdyrbruget.	100	> 100
Til eksisterende, eller ifølge kommuneplanens rammedel, fremtidige byzone- eller sommerhusområde samt område i landzone, der i lokalplan er udlagt til boligformål eller blandet bolig og erhverv eller til offentlige formål med henblik på beboelse, institutioner og lignende.	300	> 1000
Åbne vandløb og søer med et areal større end 100 m ²	50	>50

Totaldeposition til natur

Kategori 1

1. 0,2 kg N pr. ha pr. år, hvis der er flere end 1 andet husdyrbrug i nærheden, jf. stk. 2.
2. 0,4 kg N pr. ha pr. år, hvis der er 1 andet husdyrbrug i nærheden, jf. stk. 2.
3. 0,7 kg N pr. ha pr. år, hvis der ikke er andre husdyrbrug i nærheden, jf. stk. 2.

Der er en totaldeposition til nærmeste kategori 1 natur (Natura 2000 område H 228 Stenholt Skov og Stenholt Mose) på 0,0 kg N/ha/år, dermed er husdyrgodkendelsesbekendtgørelsens § 13 stk. 8 nr. 1 overholdt.

Kategori 2:

1. 1,0 kg N/ha/år

Der er en totaldeposition til nærmeste kategori 2 natur (hede 1,9 km nordvest for husdyrbruget) på 0,0 kg N/ha/år, dermed er husdyrgodkendelsesbekendtgørelsens § 13 stk. 8 nr. 2 overholdt.

Kategori 3:

1. 1,0 kg N/ha/år

Der er en totaldeposition til nærmeste kategori 3 natur (hede 1,3 km vest for husdyrbruget) på 0,1 kg N/ha/år, dermed er husdyrgodkendelsesbekendtgørelsens § 13 stk. 8 nr. 3 overholdt.

Beskyttede og sjældne arter (Bilag IV, rødliste mv.)

En række dyr og planter, der er omfattet af habitatdirektivets bilag IV kan have levested, fødesøgningsområde eller sporadisk levested på eller omkring ejendommen.

På baggrund af kommunens kendskab til disse arters udbredelse kan der måske være arter af flagermus, stor vandsalamander, spidssnudet frø, løgfrø eller markfirben i området.

En eventuel forekomst af bilag IV-arter vil i høj grad være tilknyttet til de omkringliggende beskyttede naturtyper eller skove. Da det ansøgte, ikke medfører påvirkning af de disse naturområder, så vil der forventeligt heller ikke være en påvirkning af en eventuel forekomst af bilag IV-arter. Derudover vurderes etablering af en gyllebeholder i tilknytning til eksisterende byggefelt ikke at afskære eventuelle bilag IV arters delbestande i at interagere med hinanden og have adgang til yngle- og rasteområder.

Lovgrundlag

Anmeldelsen er behandlet i henhold til reglerne i Husdyrbrugloven med tilhørende bekendtgørelse om tilladelse og godkendelse m.v. af husdyrbrug, Miljøstyrelsens vejledning om miljøregulering af husdyrhold, Bekendtgørelse om miljøregulering af dyrehold og om opbevaring af gødning³, Lov om husdyrbrug og anvendelse af gødning m.v., Bekendtgørelse om godkendelse og tilladelse m.v. af husdyrbrug, Lov om

³ Husdyrgødningsbekendtgørelse nr. 2243 af 29. november 2021 med efterfølgende ændringer

naturbeskyttelse⁴ og Bekendtgørelse om udpegning og administration af internationale naturbeskyttelsesområder samt beskyttelse af visse arter⁵.

Da der i 2024 er fældet en del beplantning omkring området hvor gyllebeholderen ønskes etableret og gyllebeholderen vil være synlig for omboende, vurderer Silkeborg Kommune at etableringen af gyllebeholderen ikke er af underordnet betydning og orienterer derfor de naboer, der indenfor en radius af 500 meter vil have udsyn til gyllebeholderen. Orienteringen har fundet sted den 20. december 2024 til 3. januar 2025. Der er ikke kommet kommentarer til etableringen af gyllebeholderen.

Orienterede omboende
Sandildvej 31
Bødkersmindevej 13

Der gøres ved samme lejlighed opmærksom på, at en evt. fremtidig ændring af dyreholdet eller produktionsarealet skal oplyses til Silkeborg Kommune, så kommunen kan vurdere om ændringerne kræver tilladelse.

Klagevejledning og offentliggørelse

Der kan efter kapitel 7 i Lov om husdyrbrug og anvendelse af gødning klages over Kommunens afgørelse. Klageberettigede omfatter ansøgere, Miljøministeren, Sundhedsstyrelsen samt enhver, der må antages at have en individuel, væsentlig interesse i sagens udfald. Der kan desuden klages af visse organisationer, som angivet i §§ 85-87 i Lov om husdyrbrug og anvendelse af gødning.

Afgørelsen vil blive offentliggjort 7. januar 2025 på [kommunens hjemmeside](#)

Hvis du ønsker at klage over denne afgørelse, kan du klage til Miljø- og Fødevarerklagenævnet. Du klager via Klageportalen, som du finder et link til på forsiden af [Nævnenes Hus](#). Klageportalen ligger på [borger.dk](#) og [virk.dk](#). Du logger på borger.dk eller virk.dk, ligesom du plejer, typisk med NEM-ID. Klagen sendes gennem Klageportalen til den myndighed, der har truffet afgørelsen. En klage er indgivet, når den er tilgængelig for Silkeborg Kommune i Klageportalen. Når du klager, skal du betale et gebyr på 900 kr. som privatperson og 1800 kr. som virksomhed eller organisation. Du betaler gebyret med betalingskort i Klageportalen.

Klagen skal være modtaget senest 4 uger fra afgørelsesdatoen dvs. senest 4. februar 2025. Miljø- og Fødevarerklagenævnet skal som udgangspunkt afvise en klage, der kommer uden om Klageportalen, hvis der ikke er særlige grunde til det. Hvis du ønsker at blive fritaget for at bruge Klageportalen, skal du sende en begrundet anmodning til Silkeborg Kommune. Kommunen videresender herefter anmodningen til Miljø- og

⁴ Naturbeskyttelsesloven. nr. 9 af 3/1/1992 med efterfølgende ændringer

⁵ Habitatbekendtgørelse nr. 2091 af 12/11/2021 med efterfølgende ændringer

Fødevarerklagenævnet, som træffer afgørelsen om, hvorvidt din anmodning kan imødekommes.

Gebyret tilbagebetales, hvis

- klagesagen fører til, at den påklagede afgørelse ændres eller ophæves
- klageren får helt eller delvis medhold i klagen
- klagen afvises som følge af overskredet klagefrist eller manglende klageberettigelse
- klagen ikke er omfattet af Miljø- og Fødevarerklagenævnets kompetence.

Det bemærkes, at hvis den eneste ændring af den påklagede afgørelse er forlængelse af frist for efterkommelse af afgørelse som følge af den tid, der er medgået til at behandle sagen i klagenævnet, tilbagebetales gebyret dog ikke.

En klage har normalt ikke opsættende virkning, medmindre Miljø- og Fødevarerklagenævnet beslutter andet. Hvis tilladelsen indeholder vilkår til sikring af de landskabelige værdier eller vilkår om placering af gyllebeholdere, må tilladelsen ikke udnyttes før klagefristens udløb, og i disse tilfælde har klagen opsættende virkning, medmindre Miljø- og Fødevarerklagenævnet beslutter andet. Udnyttelse af tilladelsen sker på ansøgers eget ansvar og indebærer ingen begrænsninger i Miljø- og Fødevarerklagenævnets ret til at ændre eller ophæve afgørelsen.

Ifølge § 90 i Lov om miljøgodkendelse m.v. af husdyrbrug kan afgørelsen desuden prøves ved domstolene. Et eventuelt sagsanlæg skal anlægges inden 6 måneder efter, at afgørelsen er truffet, dvs. senest den 4. februar 2025.

Oplysningspligt Landbrug

Silkeborg Kommune behandler oplysninger om dig for at kunne behandle din henvendelse. Ønsker du at vide mere om, hvordan vi passer på dine oplysninger, og hvilke rettigheder du har, kan du [læse mere på kommunens hjemmeside](#).

Bilag 1 - Nedenstående er *orienteret* om afgørelsen via e-mail

Ansøger

Frede Riisberg Jensen, frede@guldbjerggaard.com

Organisation og adresse

Danmarks Naturfredningsforening,
Masnedøgade 20, 2100 Kbh. Ø,

Danmarks Sportsfiskerforbund,
Skyttevej 4, 7182 Bredsten,

Det økologiske Råd,
Blegdamsvej 4B, 2200 København N,

Dansk Ornitologisk Forening,
Vesterbrogade 140, 1620 Kbh. V,

Styrelsen for Patientsikkerhed

Danmarks Fiskeriforening,
Nordensvej 3, Taulov, 7000 Fredericia,

Ferskvandsfiskeriforeningen for Danmark,

Arbejderbevægelsens Erhvervsråd,
Reventlowsgade 14, 1 sal, 1651 Kbh. V,

Forbrugerrådet,
Fiolstræde 17, Postbox 2188, 1017 Kbh. K,

Gjern Natur,

Naturstyrelsen, Haraldsgade 53, 2100 København Ø

e-mail adresse

dnsilkeborg-sager@dn.dk

jankarnoe@gmail.com
post@sportsfiskerforbundet.dk
lbt@sportsfiskerforbundet.dk
oestjylland@sportsfiskerforbundet.dk

husdyr@ecocouncil.dk

natur@dof.dk

stps@stps.dk

mail@dkfisk.dk

nb@ferskvandsfiskeriforeningen.dk

ae@ae.dk

fbr@fbr.dk

post@gjern-natur.dk

nst@nst.dk

Bilag 2 – Markkort med angivelse af de marker som vil modtage afgasset biogas gylle.

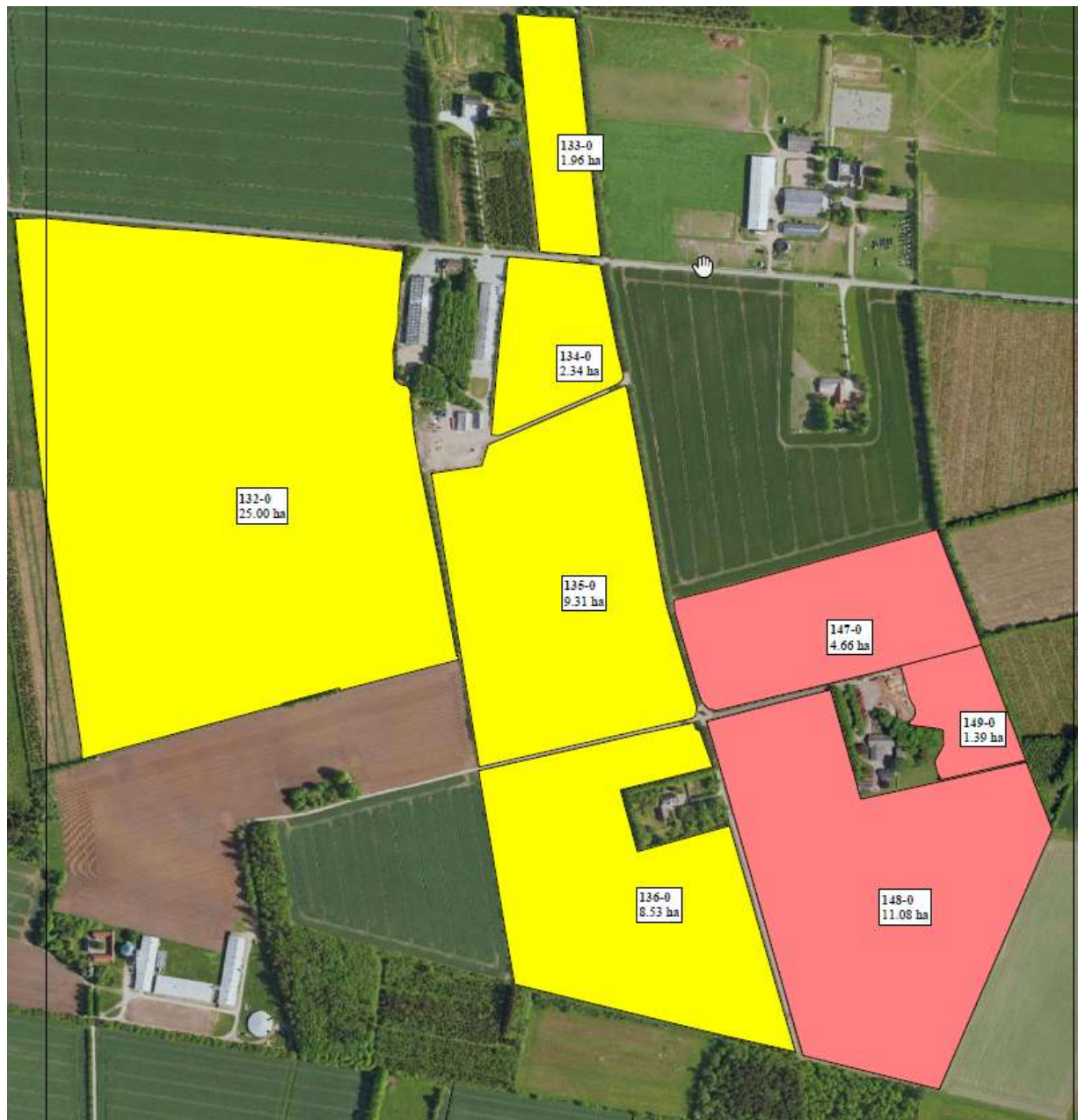

Bilag 3. Beplantningsplan



Venlig hilsen

Christina Thorslev Petersen
Biolog