

Tingvejen 18
8883 Gjern

30. september 2024

§ 13 afgørelse om etablering, udvidelse eller ændring af opbevaringsanlæg til husdyrgødning



Tingvejen 18, 8883 Gjern

Afgørelsesdato: 30. september 2024
Sagsnr.: 24/27446

Registreringsblad

Titel: § 13 afgørelse om etablering, udvidelse eller ændring af opbevaringsanlæg til husdyrgødning

Overordnet lovgivning: Efter §17 i Lov om husdyrbrug og anvendelse af gødning m.v.
Dato for afgørelse: 30. september 2024

Husdyrbruget Grise
Husdyrbrugets navn Tingvejen 18, 8883 Gjern
Beliggenhedsadresse Tingvejen 18, 8883 Gjern
Bedrift CVR 27073700
Ejendomsnummer 10102769
CHR nr. 98889

Ansøger navn I/S Østermark
Ansøger adresse Tingvejen 18, 8883 Gjern
Ansøger e-mail post@t18.dk
Ansøger telefon 51905693

Matrikler på ejendomsnummer

Matrikel: 5t - Voel By, Voel
Matrikel: 26l - Skannerup By, Skannerup
Matrikel: 4o - Skannerup By, Skannerup
Matrikel: 10b - Skannerup By, Skannerup
Matrikel: 13d - Voel By, Voel
Matrikel: 13f - Voel By, Voel
Matrikel: 10c - Voel By, Voel
Matrikel: 13e - Voel By, Voel
Matrikel: 5u - Voel By, Voel

Tilsynsmyndighed Silkeborg Kommune

Miljøsagsbehandler Kim Aarøe Rasmussen

Indholdsfortegnelse

Registreringsblad	2
Afgørelse	4
Beskrivelse af projektet	5
Vurdering	6
Lovgrundlag	7
Klagevejledning og offentliggørelse	7
Oplysningspligt Landbrug	8
Bilag 1 - Nedenstående er <i>orienteret</i> om afgørelsen via e-mail.....	9

Afgørelse

På grundlag af de i sagen foreliggende oplysninger træffer Silkeborg Kommune afgørelse om, at etablering af fast overdækning til eksisterende gødningsopbevaringsanlæg på Tingvejen 18, 8883 Gjern ikke kræver tilladelse eller godkendelse efter Lov om husdyrbrug og anvendelse af gødning m.v.¹.

Der gøres opmærksom på at der er krav om beplantning jf. § 13 stk. 7 i husdyrgodkendelsesbekendtgørelsen². Beplantningen er etableret og må derfor ikke fjernes.

Afgørelsen gælder kun for det anmeldte. Der må ikke ske udvidelse eller ændring i dyreholdet eller anlægget, før ændringen er anmeldt og godkendt af Silkeborg Kommune. Det er Silkeborg Kommunes vurdering, at det anmeldte overholder kravene i § 13 i Bekendtgørelse om tilladelse og godkendelse m.v. af husdyrbrug.

Afgørelsen bortfalder, hvis den ikke er udnyttet senest 6 år efter afgørelsen er meddelt. Der gøres endvidere opmærksom på, at afgørelse efter § 13 ikke fritager fra krav om tilladelse, godkendelse, dispensation m.v. efter anden lovgivning.

Husk at ejer selv er ansvarlig for at tilpasse BBR oplysninger. Dette kan gøres ved at sende en mail til team.byg@silkeborg.dk når beholderne er opført. Husk at vedlægge byggetegninger.

¹ Lov om husdyrbrug og anvendelse af gødning m.v. nr. 520 af 1. maj 2019

² Bekendtgørelse om godkendelse og tilladelse m.v. af husdyrbrug Nr. 443 af 26. april 2023

Beskrivelse af projektet

Sagens grundlag

Følgende oplysninger er indgået i behandling af sagen:

- Ansøgning nr. 247032 version 1

Silkeborg Kommune har den 19. september 2024 modtaget anmeldelse om etablering af fast overdækning på højst 8 meter på eksisterende gødningsopbevaringsanlæg på Tingvejen 18, 8883 Gjern tilhørende I/S Østermark.

Beplantningen er placeret i en afstand fra beholderne, der sikrer mulighed for kørsel med traktor og større maskiner nær beholderne som det fremgår af figur 1 herunder.

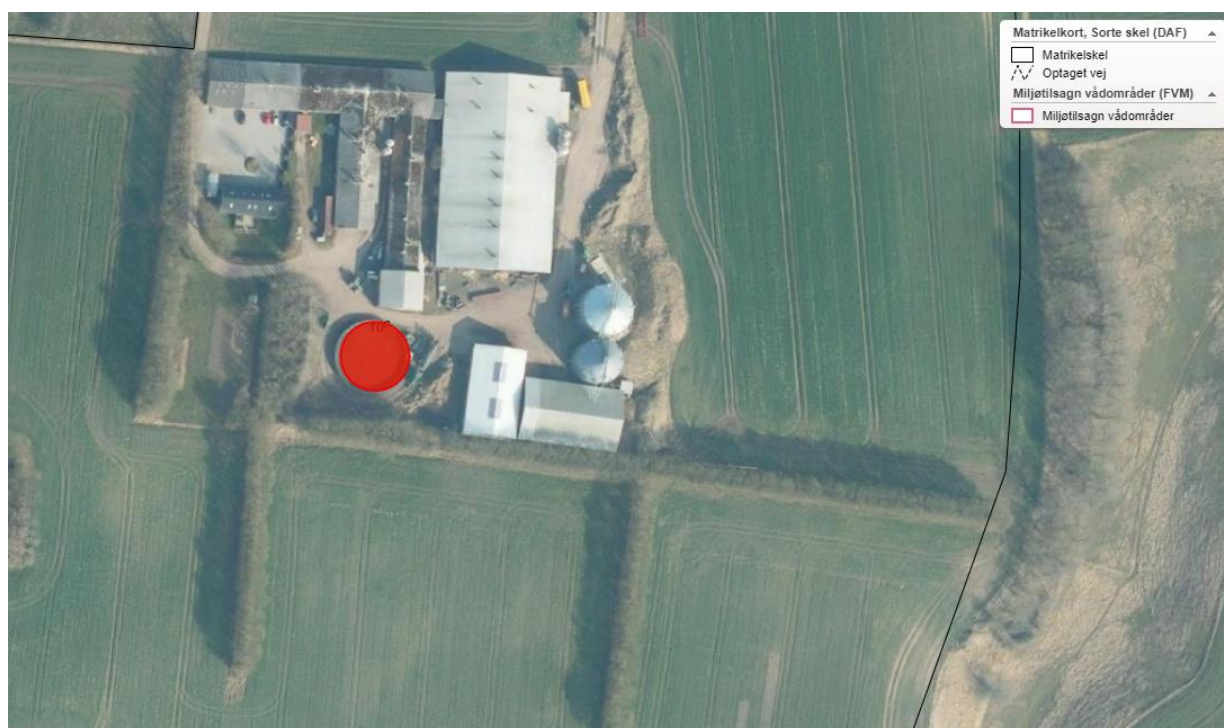

Figur 1. oversigtskort der viser det ansøgte. Den røde cirkel markerer det gødningsopbevaringsanlæg der søges fast overdække til.

Vurdering

Silkeborg Kommune vurderer, at:

Oplysningskravene til anmeldelsen er opfyldt, da der er indsendt

- 1) Oplysning om landbrugspligt på ejendommen.
- 2) Oplysning om, hvad det anmeldte skal anvendes til.
- 3) Oplysninger om dimensioneringen på anlægget
- 4) Oplysninger om placering i forhold til eksisterende bygninger.
- 5) Oplysninger om eventuelle terrænændringer.
- 6) Oplysninger om placering i forhold til kravene i § 12, stk. 5 samt § 6-8 i husdyrbrugloven
- 7) oplysninger om ammoniakdeposition på kategori 1, 2 og 3 natur

Anlægget kan opføres, da følgende betingelser er opfyldt:

- Anlægget er erhvervsmæssigt nødvendig for den pågældende ejendoms drift som landbrugsejendom og beliggende i tilknytning til ejendommens eksisterende bebyggelse.
- Anlægget overholder afstandene i tabel 1
- Det samlede grundplan for det anmeldte overstiger ikke 3.000 m² (eksklusiv kantbelægning)
- Kravet om beplantning er opfyldt ved eksisterende beplantning og fremgår af figur 1.
- Afstandskrav i § 7 og 8 i husdyrbrugloven er overholdte
- Der sker ikke terrænændringer der overskrider +/- 1m

Det er Silkeborg Kommunes vurdering, at opførelse af det anmeldte overholder de i Bekendtgørelsens § 13 nævnte betingelser.

Silkeborg Kommune vurderer derfor, at overdækning af gyllebeholderen ikke er omfattet af godkendelsespligten.

Tabel 1. Afstandskrav jf. § 12 i husdyrgodkendelsesbekendtgørelsen

	Krav i meter	Aktuel afstand
Til nabobeboelse uden landbrugspligt og som ikke er ejet af den ansvarlige for driften af husdyrbruget.	100	> 100
Til eksisterende, eller ifølge kommuneplanens rammedel, fremtidige byzone- eller sommerhusområde samt område i landzone, der i lokalplan er udlagt til boligformål eller blandet bolig og erhverv eller til offentlige formål med henblik på beboelse, institutioner og lignende.	300	> 1000
Åbne vandløb og søer med et areal større end 100 m ²	50	>50

Lovgrundlag

Anmeldelsen er behandlet i henhold til reglerne i Husdyrbrugloven med tilhørende bekendtgørelse om tilladelse og godkendelse m.v. af husdyrbrug, Miljøstyrelsens vejledning om miljøregulering af husdyrhold, Bekendtgørelse om miljøregulering af dyrehold og om opbevaring af gødning³, Lov om husdyrbrug og anvendelse af gødning m.v., Bekendtgørelse om godkendelse og tilladelse m.v. af husdyrbrug, Lov om naturbeskyttelse⁴ og Bekendtgørelse om udpegning og administration af internationale naturbeskyttelsesområder samt beskyttelse af visse arter⁵.

Da anmeldelsen overholder alle krav, vurderer Silkeborg Kommune at ændringerne er af underordnet betydning og at ingen naboer eller andre borgere er væsentlig og individuelt berørt af ændringerne.

Der gøres ved samme lejlighed opmærksom på, at en evt. fremtidig ændring af dyreholdet eller produktionsarealet skal oplyses til Silkeborg Kommune, så kommunen kan vurdere om ændringerne kræver tilladelse.

Klagevejledning og offentliggørelse

Der kan efter kapitel 7 i Lov om husdyrbrug og anvendelse af gødning klages over Kommunens afgørelse. Klageberettigede omfatter ansøger, Miljøministeren, Sundhedsstyrelsen samt enhver, der må antages at have en individuel, væsentlig interesse i sagens udfald. Der kan desuden klages af visse organisationer, som angivet i §§ 85-87 i Lov om husdyrbrug og anvendelse af gødning.

Afgørelsen vil blive offentliggjort 30. september 2024 på [kommunens hjemmeside](#)

Hvis du ønsker at klage over denne afgørelse, kan du klage til Miljø- og Fødevarerklagenævnet. Du klager via Klageportalen, som du finder et link til på forsiden af [Nævnenes Hus](#). Klageportalen ligger på [borger.dk](#) og [virk.dk](#). Du logger på borger.dk eller virk.dk, ligesom du plejer, typisk med NEM-ID. Klagen sendes gennem Klageportalen til den myndighed, der har truffet afgørelsen. En klage er indgivet, når den er tilgængelig for Silkeborg Kommune i Klageportalen. Når du klager, skal du betale et gebyr på 900 kr. som privatperson og 1800 kr. som virksomhed eller organisation. Du betaler gebyret med betalingskort i Klageportalen.

Klagen skal være modtaget senest 4 uger fra afgørelsesdatoen dvs. senest 30. oktober 2024. Miljø- og Fødevarerklagenævnet skal som udgangspunkt afvise en klage, der kommer uden om Klageportalen, hvis der ikke er særlige grunde til det. Hvis du ønsker at

³ Husdyrgødningsbekendtgørelse nr. 2243 af 29. november 2021 med efterfølgende ændringer

⁴ Naturbeskyttelsesloven. nr. 9 af 3/1/1992 med efterfølgende ændringer

⁵ Habitatbekendtgørelse nr. 2091 af 12/11/2021 med efterfølgende ændringer

blive fritaget for at bruge Klageportalen, skal du sende en begrundet anmodning til Silkeborg Kommune. Kommunen videresender herefter anmodningen til Miljø- og Fødevareklagenævnet, som træffer afgørelsen om, hvorvidt din anmodning kan imødekommes.

Gebyret tilbagebetales, hvis

- klagesagen fører til, at den påklagede afgørelse ændres eller ophæves
- klageren får helt eller delvis medhold i klagen
- klagen afvises som følge af overskredet klagefrist eller manglende klageberettigelse
- klagen ikke er omfattet af Miljø- og Fødevareklagenævnets kompetence.

Det bemærkes, at hvis den eneste ændring af den påklagede afgørelse er forlængelse af frist for efterkommelse af afgørelse som følge af den tid, der er medgået til at behandle sagen i klagenævnet, tilbagebetales gebyret dog ikke.

En klage har normalt ikke opsættende virkning, medmindre Miljø- og Fødevareklagenævnet beslutter andet. Hvis tilladelsen indeholder vilkår til sikring af de landskabelige værdier eller vilkår om placering af gyllebeholdere, må tilladelsen ikke udnyttes før klagefristens udløb, og i disse tilfælde har klagen opsættende virkning, medmindre Miljø- og Fødevareklagenævnet beslutter andet. Udnyttelse af tilladelsen sker på ansøgers eget ansvar og indebærer ingen begrænsninger i Miljø- og Fødevareklagenævnets ret til at ændre eller ophæve afgørelsen.

Ifølge § 90 i Lov om miljøgodkendelse m.v. af husdyrbrug kan afgørelsen desuden prøves ved domstolene. Et eventuelt sagsanlæg skal anlægges inden 6 måneder efter, at afgørelsen er truffet, dvs. senest den 30. marts 2025.

Oplysningspligt Landbrug

Silkeborg Kommune behandler oplysninger om dig for at kunne behandle din henvendelse. Ønsker du at vide mere om, hvordan vi passer på dine oplysninger, og hvilke rettigheder du har, kan du [læse mere på kommunens hjemmeside](#).

Venlig hilsen

Mariann Nakano Pinkalski
Silkeborg Kommune

Kim Aarøe Rasmussen
Studerende

Bilag 1 - Nedenstående er *orienteret* om afgørelsen via e-mail

Ansøger

I/S Østermark, post@t18.dk

Organisation og adresse

Danmarks Naturfredningsforening,
Masnedøgade 20, 2100 Kbh. Ø,

Danmarks Sportsfiskerforbund,
Skyttevej 4, 7182 Bredsten,

Rådet for grøn omstilling

Dansk Ornitologisk Forening,
Vesterbrogade 140, 1620 Kbh. V,

Styrelsen for Patientsikkerhed

Danmarks Fiskeriforening,
Nordensvej 3, Taulov, 7000 Fredericia,

Ferskvandsfiskeriforeningen for Danmark,

Arbejderbevægelsens Erhvervsråd,
Reventlowgade 14, 1 sal, 1651 Kbh. V,

Forbrugerrådet,
Fiolstræde 17, Postbox 2188, 1017 Kbh. K,

Gjern Natur,

e-mail adresse

dnsilkeborg-sager@dn.dk

post@sportsfiskerforbundet.dk
lbt@sportsfiskerforbundet.dk

info@rgo.dk

natur@dof.dk

stps@stps.dk

mail@dkfisk.dk

nb@ferskvandsfiskeriforeningen.dk

ae@ae.dk

fbr@fbr.dk

post@gjern-natur.dk