

Afgørelse vedr. § 10 anmeldelse af ny maskinoverdækning

Buskelund
Lystrupmindevej 7
8654, Bryrup

Afgørelsesdato: xx. december 2019
Sagsnr.: ejd-2019-05944

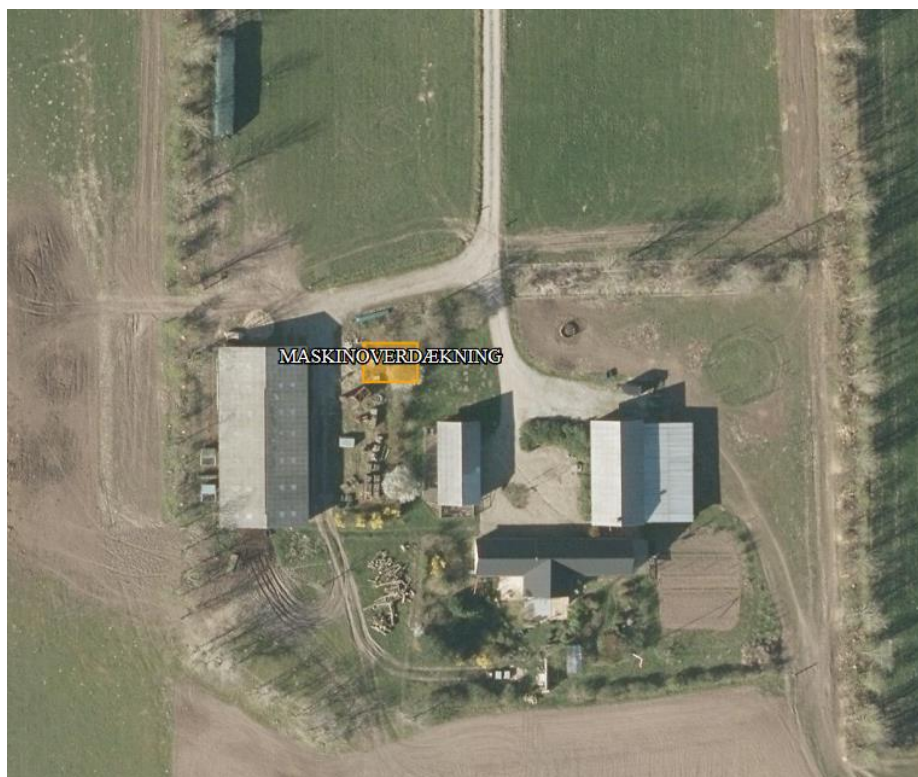

Registreringsblad

Titel:	Afgørelse vedr. § 10 anmeldelse af ny maskinoverdækning
Overordnet lovgivning	Efter § 17 i Lov om husdyrbrug og anvendelse af gødning m.v.
Dato for afgørelse:	17. december 2019
CVR-nr.	13056196
Matr. nr. (ejerslav)	13b - Velling By, Bryrup
Ansøgers navn og adresse	Ole Nygaard Lystrupmindevej 7 8654 Bryrup Mobil: 23454904 E-mail: on7913@gmail.com

Konsulent	Ansøger
Tilsynsmyndighed	Silkeborg Kommune
Miljøsagsbehandler	Lasse Kramer Langgaard Andersen

Indhold

§ 10 anmeldelse af ny maskinoverdækning, Lystrupmindevej 7	4
Resume.....	4
Sagens grundlag	4
Afgørelse.....	4
Vurdering	5
Klagevejledning og offentliggørelse	7

§ 10 anmeldelse af ny maskinoverdækning, Lystrupmindevej 7

Resume

Silkeborg Kommune har den 12. december modtaget en anmeldelse om etablering af en maskinoverdækning på Lystrupmindevej 7, 8654 Bryrup.

Sagens grundlag

Maskinoverdækning til markredskaber og kreaturvogn som ellers står ude under åben himmel og nedbrydes for hurtigt. Mine andre bygninger bruges til min kødkvægbesætning, carport til private biler og havegrej og cykler, værksted til vedligehold og reparation af ovenfornævnte maskiner.

Overdækningen bliver ca. 9 m x 6,5 m. Højden vil ikke overskride eksisterende bygningers højde.

Der er ca. 280 m til nærmeste nabo, kravet om 50 m er derfor overholdt.

Der er ligeledes ca. 280 m til nærmeste byzone og nærmeste lokalplan (samme område vest for ejendommen), kravet er jf. §6 i LBK nr. 1020 af 06/07/2018 50 meter, kravet er overholdt.

Byggefeltet er fladt, derfor terrænreguleres der ikke.

Det vurderes at maskinoverdækningen ikke vil medføre forøget forurening i ovenstående områder.

Afgørelse

På grundlag af de i sagen foreliggende oplysninger træffer Silkeborg Kommune afgørelse om, at etablering af den anmeldte maskinoverdækning på Lystrupmindevej 7, 8654 Bryrup, ikke kræver tilladelse eller godkendelse efter Lov om husdyrbrug og anvendelse af gødning m.v. ¹.

Afgørelsen gælder kun for det anmeldte. Der må ikke ske udvidelse eller ændring i dyreholdet eller anlægget, før ændringen er anmeldt og godkendt af Silkeborg Kommune.

Det er Silkeborg Kommunes vurdering, at det anmeldte maskinhus overholder kravene i § 10 i bekendtgørelse om tilladelse og godkendelse m.v. af husdyrbrug samt husdyrbruglovens § 6-8.

¹ Lov om husdyrbrug og anvendelse af gødning m.v. nr. 1572 af 20. december 2006 med efterfølgende ændringer

Afgørelsen bortfalder, hvis den ikke er udnyttet senest 6 år efter afgørelsen er meddelt.

Der gøres endvidere opmærksom på, at afgørelse efter § 10 ikke fritager fra krav om tilladelse, godkendelse, dispensation m.v. efter anden lovgivning. Herunder kan det nævnes, at en eventuel byggetilladelse, nedrivningstilladelse, afledning af tag- og overfladevand fra den nye bygning m.v. skal søges separat hos Silkeborg Kommune. Byggeriet må ikke påbegyndes, før en eventuel byggetilladelse er givet. Tag- og overfladevand fra det anmeldte må som udgangspunkt ikke kobles på dræn. Kontakt kommunens spildevandsteam på vand@silkeborg.dk for nærmere afklaring af regler for området.

Vurdering

Silkeborg Kommune vurderer, at:

Oplysningskravene til anmeldelsen er opfyldt, da der er indsendt

- 1) Oplysning om landbrugspligt på ejendommen.
- 2) Oplysning om, hvad det anmeldte skal anvendes til.
- 3) Oplysninger om placering af maskinhus i forhold til eksisterende bygninger.
- 4) Oplysninger om bygningens højde, bredde, taghældning og byggestil, herunder materiale- og farvevalg.
- 5) Oplysninger om eventuelle terrænændringer.
- 6) Oplysninger om placering i forhold til kravene i §§ 6-8 i husdyrbrugloven og § 10, stk. 2, nr. 2. – se oversigtskort i bilag 1.

Følgende betingelser i anmelderordningen er opfyldt:

- Bygningen er erhvervsmæssigt nødvendig for den pågældende ejendoms drift som landbrugsejendom og beliggende i tilknytning til ejendommens hidtidige bebyggelsesarealer.
- Bygningen placeres mindst 50 m fra nabobeboelser.
- Byggeriet kan foretages uden ændringer i det eksisterende terræn på mere end +/- 1 m.
- Bygningshøjden er lavere end 12,5 m, dog 20 m for så vidt angår foder- eller kornsiloer.
- Tilbygninger skal fremstå i samme byggestil som det eksisterende staldanlæg, herunder i ydre byggematerialer, farver og taghældning.
- Bygningsbredde af ændringen eller udvidelsen må ikke overstige det eksisterende staldanlægs bredde med mere end 5 pct., dog maksimalt 2 m.
- Bygningshøjde, herunder taghøjde, af ændringen eller udvidelsen må ikke overstige den eksisterende stalds højde med mere end 1,5 m.

- Den nye bebyggelse er placeret i et område uden særlige udpegninger i kommuneplanen.

Det er Silkeborg Kommunes vurdering, at opførelse af det anmeldte maskinhus overholder de i Bekendtgørelsens § 10 nævnte betingelser².

Silkeborg Kommune vurderer derfor, at anmeldte maskinhus ikke er omfattet af godkendelsespligt.

Lovgrundlag

Anmeldelsen er behandlet i henhold til reglerne i Husdyrbrugloven³ med tilhørende bekendtgørelse om godkendelse og tilladelse m.v. af husdyrbrug, Miljøstyrelsens vejledning om miljøregulering af husdyrhold⁴, Bekendtgørelse om husdyrgødning, ensilage m.v.⁵, Bekendtgørelse om lov om naturbeskyttelse⁶ og Bekendtgørelse om udpegning og administration af internationale naturbeskyttelsesområder samt beskyttelse af visse arter⁷.

Klagevejledning og offentliggørelse

Der kan efter kapitel 7 i Lov om miljøtilladelse m.v. af husdyrbrug klages over kommunens afgørelse. Klageberettigede omfatter ansøger, Miljøministeren, Sundhedsstyrelsen samt enhver, der må antages at have en individuel, væsentlig interesse i sagens udfald. Der kan desuden klages af visse organisationer, som angivet i §§ 85-87 i Lov om miljøtilladelse m.v. af husdyrbrug.

Afgørelsen vil blive offentliggjort 17. december 2019 på kommunens hjemmeside: www.silkeborgkommune.dk/Kommunen/Hoeringer-og-afgoerelser/Afgoerelser-Teknik-og-Miljoe

Hvis du ønsker at klage over denne afgørelse, kan du klage til Miljø- og Fødevarerklagenævnet. Klagen skal være modtaget senest 4 uger fra offentliggørelsen dvs. senest den 14. januar 2020.

Du klager via Klageportalen, som du finder via www.borger.dk eller www.virk.dk. Du logger på www.borger.dk eller www.virk.dk, ligesom du plejer, typisk med NEM-ID. Klagen sendes gennem Klageportalen til den myndighed, der har truffet afgørelsen. En klage er indgivet, når den er tilgængelig for Silkeborg Kommune i Klageportalen. Hvis Silkeborg Kommune fastholder afgørelsen, sender kommunen klagen videre til behandling i nævnet via klageportalen. Du får besked om videresendelsen. Når du klager, skal du som borger betale et klagegebyr på 900 kr. Virksomheder, organisationer og offentlige myndigheder skal betale et klagegebyr på 1800 kr. Gebyret betales med betalingskort i Klageportalen.

² Bekendtgørelse om godkendelse og tilladelse m.v. af husdyrbrug, Nr. 1021 af 6. juli 2018, med efterfølgende ændringer

³ Lov om husdyrbrug og anvendelse af gødning m.v. LBK nr. 1020 af 06/07/2018

⁴ Se Miljøstyrelsens vejledning om miljøregulering af husdyrhold

⁵ Bekendtgørelse om erhvervsmæssigt dyrehold, husdyrgødning, ensilage m.v. nr. 865 af 23.06.2017 med efterfølgende ændringer

⁶ Lov om naturbeskyttelse, lovbek. nr. 1578 af 08/12 2015 med efterfølgende ændringer

⁷ Bekendtgørelse om udpegning og administration af internationale naturbeskyttelsesområder samt beskyttelse af visse arter, nr. 1828 af 16/12 2015 med efterfølgende ændringer

Miljø- og Fødevareklagenævnet afviser din klage, hvis du sender den uden om Klageportalen, medmindre der er blevet fritaget for brug af klageportalen. Hvis du ønsker at blive fritaget for at bruge Klageportalen, skal du sende en begrundet anmodning til Silkeborg Kommune. Kommunen videresender herefter anmodningen til Miljø- og Fødevareklagenævnet, som træffer afgørelsen om, hvorvidt din anmodning kan imødekommes. Se betingelserne for at blive fritaget på klagenævnets hjemmeside: <https://naevneneshus.dk/>. Gebyret tilbagebetales, hvis klagesagen fører til, at den påklagede afgørelse ændres eller ophæves, klageren får helt eller delvis medhold i klagen, eller klagen afvises som følge af overskredet klagefrist, manglende klageberettigelse eller fordi klagen ikke er omfattet af Miljø- og Fødevareklagenævnets kompetence.

Det bemærkes, at hvis den eneste ændring af den påklagede afgørelse er forlængelse af frist for efterkommelse af afgørelse som følge af den tid, der er medgået til at behandle sagen i klagenævnet, tilbagebetales gebyret dog ikke.

En klage har normalt ikke opsættende virkning, med mindre Miljø- og Fødevareklagenævnet beslutter andet. Hvis tilladelsen indeholder vilkår til sikring af de landskabelige værdier eller vilkår om placering af gyllebeholdere, må tilladelsen ikke udnyttes før klagefristens udløb, og i disse tilfælde har klagen opsættende virkning, med mindre Miljø- og Fødevareklagenævnet beslutter andet. Udnyttelse af tilladelsen sker på ansøgers eget ansvar og indebærer ingen begrænsninger i Miljø- og Fødevareklagenævnets ret til at ændre eller ophæve afgørelsen.

Ifølge § 90 i Lov om miljøtilladelse m.v. af husdyrbrug kan afgørelsen desuden prøves ved domstolene. Et eventuelt sagsanlæg skal anlægges inden 6 måneder efter, at afgørelsen er offentliggjort, dvs. senest 17. 06 2020.

Venlig hilsen

Lasse Kramer Andersen
Biolog

Nedenstående er orienteret om afgørelsen via e-mail:

- Ansøger, Ole Nygaard, on7913@gmail.com

- Danmarks Naturfredningsforening, Mashedøgade 20, 2100 Kbh. Ø
- Danmarks Sportsfiskerforbund, Skyttevej 4, 7182 Bredsten
- Det økologiske Råd, Blegdamsvej 4B, 2200 København N
- Dansk Ornitologisk Forening, Vesterbrogade 140, 1620 Kbh. V
- Sundhedsstyrelsen, Embedslægerne Midtjylland, Lyseng Allé 1, 8270 Højbjerg
- Danmarks Fiskeriforening, Nordensvej 3, Taulov, 7000 Fredericia
- Ferskvandsfiskeriforeningen for Danmark
- Arbejderbevægelsens Erhvervsråd, Reventlowsgade 14, 1 sal, 1651 Kbh. V,
- Forbrugerrådet, Fiolstræde 17, Postbox 2188, 1017 Kbh. K,
- Gjern Natur
- Naturstyrelsen, Haraldsgade 53, 2100 København Ø